

INDICADORES DE LA ACTIVIDAD TURÍSTICA EN EL ESTADO DE GUANAJUATO

JUNIO 2024

Irapuato



GUANAJUATO.MX



Guanajuato
Vive Grandes Historias
Secretaría de Turismo



INDICADORES DE LA ACTIVIDAD TURÍSTICA JUNIO 2024



337 mil 406
Llegada de turistas

1 millón 638 mil
Visitantes

\$ 3 mil 885
millones de pesos
Derrama Económica



35%
Ocupación hotelera
265 mil 545
Cuartos ocupados

265 mil 500
Pasajeros
Aeropuerto BJX



Fuente: Datatur, Sector Guanajuato, DGP/DIA/CEI, Estudio del Perfil del Visitante 2023, GAP



INDICADORES DE LA ACTIVIDAD TURÍSTICA

Estado de Guanajuato 2024

Indicador	Junio	Variación 2023-2024	Enero – Junio	Variación 2023-2024	Recuperación Mensual
	Mes		Acumulado		Variación May-Jun 24
Cuartos ocupados	265,545	10%	1,610,667	7%	-2%
Llegada de Turistas	337,406	0.2%	2,163,542	-1%	-4%
Turistas noche	444,989	2%	2,782,658	-1%	-5%
% Ocupación	35%	5%	35%	1%	2%
Estadía Promedio	1.32	2%	1.29	-0.3%	-1%
Visitantes	1,638,689	0.2%	10,507,732	-1%	-4%
Derrama Económica	\$3,885,614,962	1%	\$24,777,161,406	-0.1%	-4%

Fuente: Sector Guanajuato, Dirección General de Inteligencia Turística, Dirección de Información y Análisis, Coordinación de Estadística e Información, Datatur, Estudio del Perfil del Visitante 2022

En el primer semestre de 2024, el estado de Guanajuato recibió más de **10.5 millones de visitantes** (turistas + excursionistas), generando una **derrama económica estimada** superior a los **\$24 mil 777 millones de pesos**.

Cuartos Ocupados – Estado de Guanajuato 2020 - 2024



Fuente: Sector Guanajuato, Datatur



INDICADORES TURÍSTICOS POR DESTINO

Celaya				
Indicador	Junio	Variación 2023-2024	Enero - Junio	Variación 2023-2024
Cuartos ocupados	28,895	10%	177,794	2%
Llegada de Turistas	27,468	-7%	174,996	-9%
Turistas noche	44,499	-9%	285,860	-7%
% Ocupación	35%	16%	35%	7%
Estadía Promedio	1.62	-2%	1.63	3%
Visitantes	121,166	-7%	771,927	-9%
Derrama Económica	\$211,697,238	-4%	\$1,351,913,473	-6%

Dolores Hidalgo				
Indicador	Junio	Variación 2023-2024	Enero- Junio	Variación 2023-2024
Cuartos ocupados	4,454	-10%	26,790	5%
Llegada de Turistas	8,158	-10%	49,018	7%
Turistas noche	8,729	-11%	53,206	8%
% Ocupación	27%	-14%	27%	0%
Estadía Promedio	1.07	-1%	1.09	1%
Visitantes	50,203	-10%	301,647	7%
Derrama Económica	\$58,150,827	-8%	\$350,345,571	10%

Guanajuato				
Indicador	Junio	Variación 2023-2024	Enero-Junio	Variación 2023-2024
Cuartos ocupados	32,169	32%	184,838	10%
Llegada de Turistas	57,740	29%	332,316	9%
Turistas noche	67,556	30%	388,235	8%
% Ocupación	30%	31%	29%	9%
Estadía Promedio	1.17	1%	1.17	-1%
Visitantes	157,030	29%	903,769	9%
Derrama Económica	\$369,106,584	34%	\$2,123,263,961	12%

Irapuato				
Indicador	Junio	Variación 2023-2024	Enero - Junio	Variación 2023-2024
Cuartos ocupados	25,349	-25%	168,625	-3%
Llegada de Turistas	33,999	-34%	239,531	-12%
Turistas noche	42,839	-30%	295,735	-13%
% Ocupación	33%	-23%	36%	-3%
Estadía Promedio	1.26	6%	1.23	0%
Visitantes	222,799	-34%	1,569,666	-12%
Derrama Económica	\$389,160,303	-31%	\$2,732,956,720	-9%



León

Indicador	Junio	Variación 2023-2024	Enero- Junio	Variación 2023-2024
Cuartos ocupados	94,805	16%	526,029	4%
Llegada de Turistas	104,710	2%	621,388	-5%
Turistas noche	140,311	8%	806,864	-4%
% Ocupación	46%	15%	42%	3%
Estadía Promedio	1.34	6%	1.30	1%
Visitantes	415,514	2%	2,465,825	-5%
Derrama Económica	\$1,012,928,890	7%	\$5,961,917,300	-1%

San Miguel de Allende

Indicador	Junio	Variación 2023-2024	Enero-Junio	Variación 2023-2024
Cuartos ocupados	30,159	12%	220,177	6%
Llegada de Turistas	45,357	7%	314,641	-4%
Turistas noche	57,603	1%	426,510	-1%
% Ocupación	32%	8%	39%	1%
Estadía Promedio	1.27	-5%	1.36	3%
Visitantes	131,927	7%	915,186	-4%
Derrama Económica	\$502,824,408	11%	\$3,561,830,296	2%

Salamanca

Indicador	Junio	Variación 2023-2024	Enero- Junio	Variación 2023-2024
Cuartos ocupados	8,581	11%	63,579	19%
Llegada de Turistas	9,943	-6%	109,351	39%
Turistas noche	14,417	9%	126,893	35%
% Ocupación	30%	11%	36%	18%
Estadía Promedio	1.45	16%	1.16	-3%
Visitantes	57,011	-6%	627,013	39%
Derrama Económica	\$93,613,530	-1%	\$993,223,169	43%

Silao

Indicador	Junio	Variación 2023-2024	Enero - Junio	Variación 2023-2024
Cuartos ocupados	28,406	5%	141,558	2%
Llegada de Turistas	32,254	-6%	161,152	-12%
Turistas noche	49,994	-1%	226,803	-15%
% Ocupación	40%	-5%	33%	-8%
Estadía Promedio	1.55	5%	1.41	-2%
Visitantes	142,844	-6%	713,692	-12%
Derrama Económica	\$228,518,865	-1%	\$1,105,253,690	-10%

Fuente: Sector Guanajuato, Dirección General de Inteligencia Turística, Dirección de Información y Análisis, Coordinación de Estadística e Información, Datatur, Estudio del Perfil del Visitante 2022-2023.

Nota: Las variaciones se expresan en datos relativos, en comparación con el mismo mes del año anterior.



CONSIDERACIONES - COMPORTAMIENTO DE LA ACTIVIDAD TURÍSTICA

En Salamanca se encuentra en proceso la construcción de una planta procesadora de maíz por parte de Grupo Modelo y Millfoods.

OFERTA DE HOSPEDAJE

• HOSPEDAJE TRADICIONAL

Con la actualización del inventario de hospedaje, se cuenta con un registro de **1,100 establecimientos de hospedaje tradicional** de 1 a 5 estrellas, incluyendo Sin Clasificar, con una oferta de **32,565 habitaciones** en total de todas las categorías.

Municipio		1 Estrella	2 Estrellas	3 Estrellas	4 Estrellas	5 Estrellas	1 a 5 Estrellas	Sin Clasificar	1 a 5* + SC
Estado	Hoteles	77	132	211	153	169	742	358	1,100
	Habitaciones	1,661	2,998	6,371	10,643	4,154	25,827	6,738	32,565
Celaya	Hoteles	4	10	11	13	2	40	28	68
	Habitaciones	112	481	547	1,299	228	2,667	715	3,382
Dolores Hidalgo	Hoteles	4	8	6	4	4	26	9	35
	Habitaciones	87	170	164	95	40	556	76	632
Guanajuato	Hoteles	11	25	37	25	28	126	45	171
	Habitaciones	190	512	951	1,237	653	3,543	489	4,032
Irapuato	Hoteles	9	5	10	15	3	42	15	57
	Habitaciones	279	106	587	1,351	338	2,661	450	3,111
León	Hoteles	11	21	37	24	9	102	70	172
	Habitaciones	365	694	1,807	3,000	844	6,710	2,384	9,094
Salamanca	Hoteles	4	1	4	4	1	14	8	22
	Habitaciones	122	12	218	410	207	969	211	1,180
San Miguel de Allende	Hoteles	10	17	57	27	100	211	39	250
	Habitaciones	90	197	870	752	1,397	3,306	370	3,676
Silao	Hoteles	3	3	3	17	3	29	10	39
	Habitaciones	46	105	162	1,801	257	2,371	159	2,530

Fuente: Sector Guanajuato, Dirección de Información y Análisis, Coordinación de Estadística e Información. Nota: El registro de habitaciones en operación puede ser por inicio de operaciones o por detección de operaciones de los Establecimientos de Hospedaje.



• **HOSPEDAJE AIRBNB**

Municipio	Propiedades Renta	% Ocupación	Tarifa promedio
Celaya	177	38%	\$ 749.40
Dolores Hidalgo	84	25%	\$ 1,500.00
Guanajuato	1,121	39%	\$ 1,400.00
León	1,303	40%	\$ 1,000.00
Irapuato	130	39%	\$ 804.30
Salamanca	38	35%	\$ 1,300.00
San Miguel de Allende	1,947	37%	\$ 3,800.00
Silao	51	32%	\$ 1,500.00
Resto de Estado	165	20%	\$ 2,198.94
Estado	5,016	24%	\$ 2,025.89

Fuente:Airdna

Durante el período del **17 de junio al 16 de julio de 2024**, el estado de Guanajuato registró un total de **5 mil 16 propiedades** de renta a través de la plataforma Airbnb, la **ocupación promedio fue del 24%**, con una **tarifa promedio de \$2,026 pesos**.

Los destinos con mayor número de propiedades registradas (casas completas en renta y cuartos en renta) en operación son: San Miguel de Allende, Guanajuato y León, entre los que suman más del **87% de la oferta** de propiedades en el Estado.

Airbnb - Estado de Guanajuato
Porcentaje de Ocupación Mensual

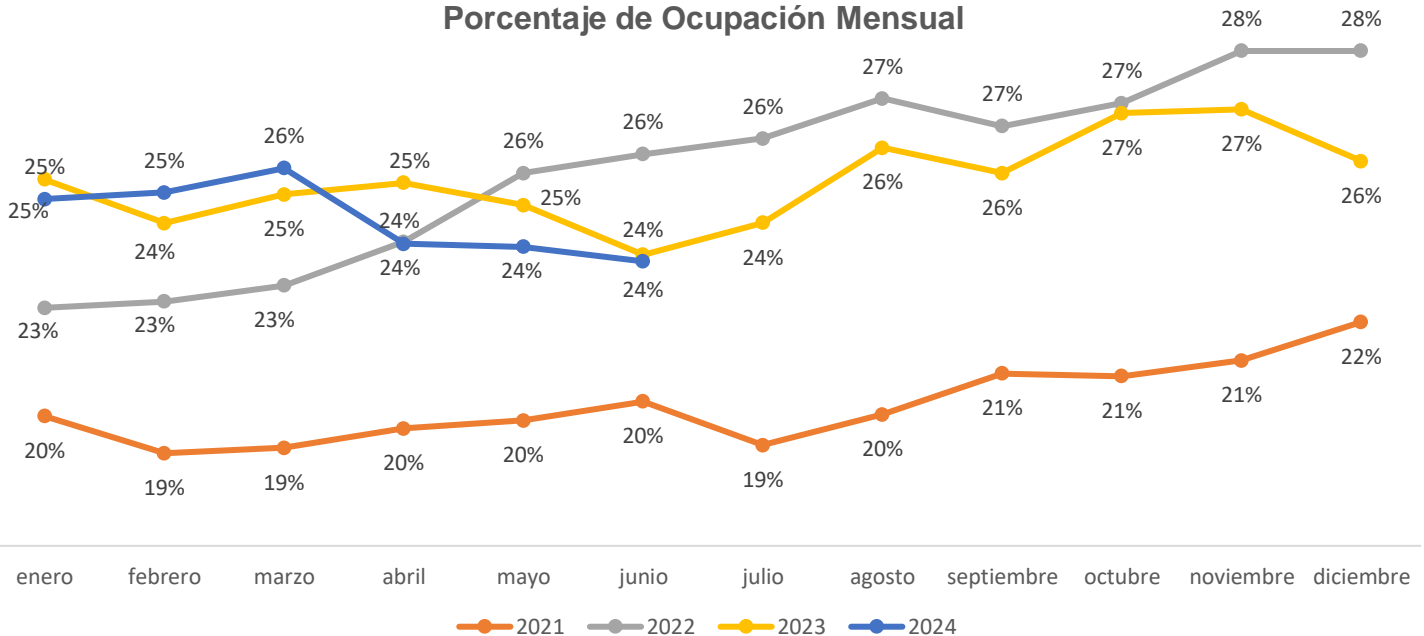

Fuente:Airdna



AEROPUERTO INTERNACIONAL DE GUANAJUATO

En el acumulado al primer semestre del 2024, el Aeropuerto Internacional de Guanajuato registró más de **1 millón 487 mil pasajeros** con una variación de **(+) 0.2%** respecto a las operaciones del mismo periodo en 2023.

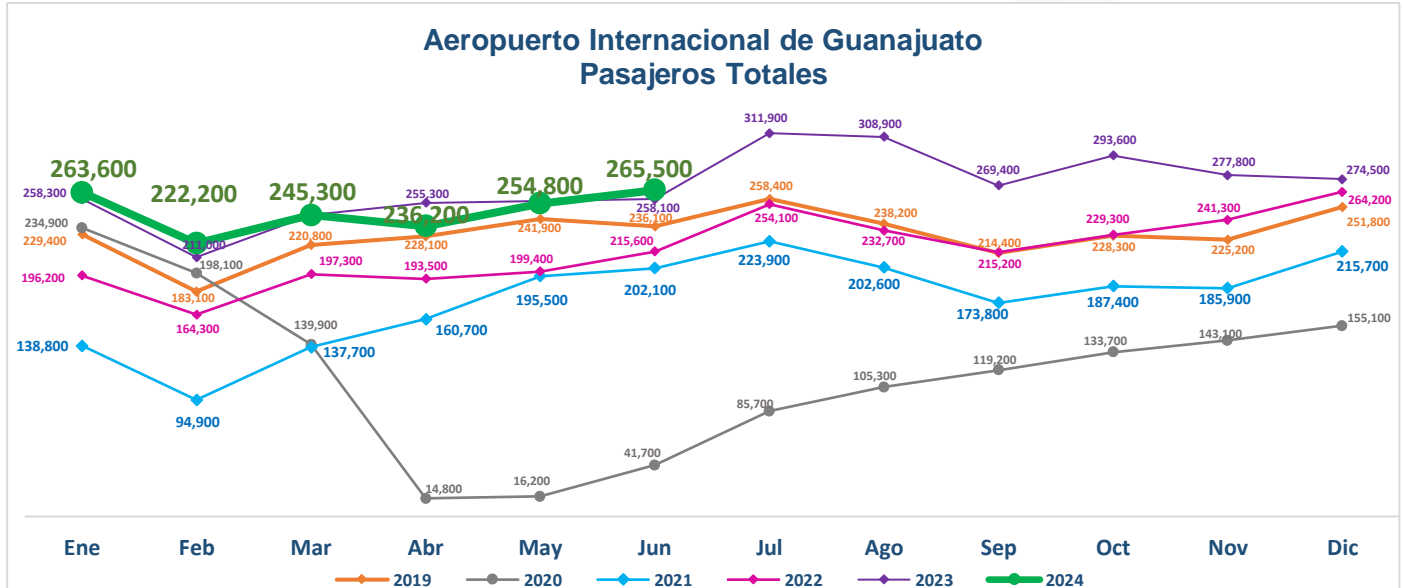

PERSONAS OCUPADAS

Al primer trimestre de 2024, en el Estado de Guanajuato el número de personas ocupadas en el rubro **Restaurantes y Servicios de Alojamiento** fue de **200 mil 116 personas**.

Por el número de personas ocupadas en la actividad de **Restaurantes y Servicios de Alojamiento**, el estado de Guanajuato ocupa el **6° lugar en el Ranking Nacional de Empleo** del rubro.

Las personas ocupadas en el rubro corresponden al **7%** del total del Estado y el **4%** de los empleos del rubro a nivel nacional.

Para este primer trimestre, a nivel nacional **1 de cada 12 personas** ocupadas laboran en el rubro de **Restaurantes y Servicios de Alojamiento** mientras que la proporción para el estado de Guanajuato es de **1 de cada 14**.

La distribución de personas ocupadas en el rubro de **Restaurantes y Servicios de Alojamiento** en el Estado de Guanajuato es de **39% Hombres** y **61% Mujeres**.

Para el área metropolitana de **León** (León, Purísima del Rincón y San Francisco del Rincón) en el cuarto trimestre 2023, se registraron **66 mil 79 personas ocupadas** en el rubro de **Restaurantes y Servicios de Alojamiento**.



PROYECCIONES Y TENDENCIAS

Impacto Económico (EIR) 2024

El turismo El Consejo Mundial de Viajes y Turismo (WTTC, *por sus siglas en inglés*) estima que para el 2024 el sector de viajes y turismo contribuirá con **más de 264 mil millones de dólares al PIB de México**. Lo que representa un incremento del 3% en comparación a los niveles del 2019 en este sector.

En 2023, el sector turístico representó el 14.4% de la economía mexicana; actualmente, la industria turística genera 7.3 millones de empleos en México. De acuerdo con los análisis del WTTC aplicados en 185 países, México forma parte de los 98 destinos que durante 2023 rebasaron los niveles prepandemia de contribución al PIB.

De acuerdo con Julia Simpson, Presidente y CEO del WTTC quien informó los resultados de la investigación de Impacto Económico (EIR) 2024 donde se estima para el cierre del año el sector turismo representará 7.56 millones de empleos en México, es decir casi un 13% de los puestos de trabajo.

Se espera que el **gasto de los visitantes internacionales alcance los 34 mil millones de dólares**, mostrando un incremento de 8.8% en comparación al año anterior. Además, se espera que el **gasto por turismo interno alcance lo más de 198 mil millones de dólares**.

Actualmente, **el sector representa el 14.4% de la economía nacional**, con una aportación económica de 261.6 millones de dólares, la actividad también reforzó su fuerza laboral con más de 202 mil puestos de trabajo adicionales a lo registrado en el año anterior, lo cual da un total de 7.3 millones de empleos en todo el país.

Fuente: <https://wttc.org/news-article/>

INFORMACIÓN DE INTERÉS

Tercer Tianguis Internacional de Pueblos Mágicos.

Miguel Torruco Marqués titular de la Secretaría de Turismo informó que la tercera edición contó con la participación de 677 expositores, 191 compradores, 27 estados, 139 Pueblos Mágicos y 26 Barrios Mágicos.

Además, a lo largo de los tres días, se recibió más de 6 mil 500 visitantes, por lo que la participación de todos los actores de la cadena de valor del sector turismo pusieron de manifiesto la fuerza de la marca México, así como de los múltiples atractivos turísticos en los Pueblos y Barrios Mágicos.

En el marco del Tianguis Internacional de Pueblos Mágicos, Torruco Marqués entregó el nombramiento de Barrios Mágicos a La Estación, en Aguascalientes; Centro Histórico de San José del Cabo, en Baja California Sur; Ojo de Agua, en Coahuila; Colima Capital, en Colima; Tenayuca-Santa Cecilia, en el Estado de México; Tetelcingo, en Morelos; Bellavista, en Nayarit; San Francisco "El Origen", en Puebla; San Francisco Anbanica, en Querétaro; Paseo del Ángel, en Sinaloa; Centro Histórico de Victoria, en Tamaulipas; y Mexicapan, en Zacatecas.

Fuente: Boletín de Prensa Sectur Federal.